

MIOVENII

6 pagini
NOIEMBRIE 2010
Nr. 187

"Cetățenii sunt egali în fața legii și a autorităților locale"

Ziarul se distribuie gratuit!

TIRAJ: 2000 EXEMPLARE
EDIȚIE ONLINE:
www.primariamioveni.ro
www.centrulculturalmioveni.ro

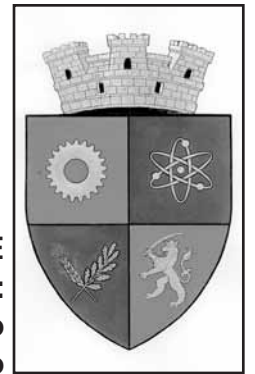

Servicii Edilitare pentru
Comunitate Mioveni SRL,
are începând din această lună site!



www.sedc-mioveni.ro

Site-ul Societății Servicii Edilitare pentru Comunitate Mioveni SRL este foarte bine structurat, cuprinzând comunicate, știri, informații generale despre activitățile societății, proiecte, evenimente, sesizări, galerie foto și video etc

Odată cu lansarea noii noastre pagini de internet, nu ne rămâne decât să vă încurajăm: nu ezitați să ne contactați și să ne scrieți despre aspectele care vă interesează legate de activitatea desfășurată de societatea noastră.

Se montează iluminatul de sărbători în orașul Mioveni

Candelabre luminoase, cilindri, stele, perdele luminoase, medalioane colorate, figurine sub formă de fulgi de nea, figurine cu simboluri ale sărbătorilor de iarnă ce vor împodobi stâlpii și pomii

urmează să fie montate în diverse zone ale orașului.

Primăria orașului Mioveni a scos instalațiile și podobebele specifice sărbătorilor de iarnă pentru a decora orașul. Acțiunea a demarat, anul acesta mult mai de-

vreme, cu o lună înainte, deși aprinderea oficială a instalațiilor pentru sărbătorile de iarnă va avea loc la data de 1 decembrie iar aprinderea bradului de Crăciun va fi în Ajun de Moș Nicolae.

Lucrările sunt executate de angajații serviciului de iluminat public al SC SERVICIILOR EDILITARE PENTRU COMUNALITATE MIOVENI SRL.



În 2011,
DN73D, principala
cale de acces în oraș,
va intra în reparații

Evaluarea activității
Poliției orașului
Mioveni, în perioada
ianuarie - septembrie
2010

Norme obligatorii privind
întreținerea și curățenia
localității

Locuitorii cu restanțe la
Impozite și Taxe trebuie
să își plătească debitele
Aflați care sunt cei mai
mari datornici!

SONDAJ de opinie

Ce părere aveți despre
serviciile medicale de la
Spitalul orașenesc
"Sf. Spiridon" Racovița?

Spectacolul Străini în
noapte vine și în orașul
Mioveni

Este un prilej pentru locuitorii orașului Mioveni de a-i vedea pe îndrăgiții actori, Florin Piersic și Medeea Marinescu interpretând roluri complexe, într-o comedie romantică fascinantă, sub regia maestrului Radu Beligan.

Maestrul Radu Beligan a adus piesa franceză "Străini în noapte", în premieră, în România și i-a ales pe cei doi să o interpreteze. Chiar dacă în Franța personajul masculin a fost interpretat de Alain Delon, Radu Beligan consideră ca această piesă a fost scrisă pentru Florin Piersic. Spectacolul va avea loc duminică 21 noiembrie, ora 19.00 la Casa de Cultură a Sindicatelor Dacia.

Biletele se găsesc în vânzare până vineri 19 noiembrie la Casa de Cultură a Sindicatelor Dacia. Prețul unui bilet este de 40 lei.

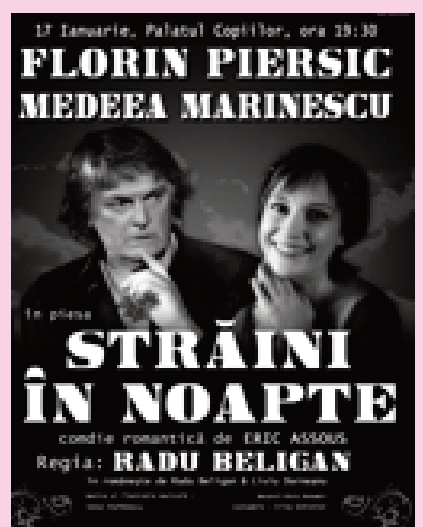

LOCUITORII CU RESTANȚE LA IMPOZITE ȘI TAXE TREBUIE SĂ ÎȘI PLĂTEASCĂ DEBITELE!

Cetățenii care se regăsesc în tabelul de mai jos, care au debite restante din anii anteriori (AMENZI CONTRANZIONALE) sunt rugați să se prezinte la Biroul Impozite și Taxe din cadrul Primăriei orașului Mioveni în vederea soluționării situației fiscale.

Menționam că s-a început executarea silită, urmând ca în funcție de receptivitatea dumneavoastră să se continue cadrul legal prin opriri pe veniturile salariale/conturile bancare (conform art. 149 - alin. 5 din Ordonanța Guvernului nr. 92/2003 privind Codul de procedură fiscală, republicat, cu mo-

dificările și completările ulterioare) și sechestrul pe bunurile mobile și imobile (conform art. 151 și art. 154 din Ordonanța Guvernului nr. 92/2003 privind Codul de procedură fiscală, republicat, cu modificările și completările ulterioare) pentru debitorii restanți.

IATĂ LISTA CELOR MAI MARI DATORNICI DIN ORAȘUL MIOVENI

CONTRIBUABIL	ADRESA	SUMA DE PLATĂ
PETRE MIHAIL	Strada HANU ROSU BL. N1 SC. C Ap. 12, MIOVENI,	6260
NEGULET ION	Strada PETRE ZUGRAVU BL. H10 SC. A Ap. 6, MIOVENI,	25000
GHEORGHE FLOREA	Strada PETRE ZUGRAVU BL. I2e SC. A Ap. 31, MIOVENI,	13979
COSTACHE MARIAN	Bulevard DACIA BL. P1 SC. B Ap. 9, MIOVENI,	11094
MICU ILIE	Strada MIHAI EMINESCU BL. P15 SC. A Ap. 18, MIOVENI,	3348
URLECI MARIUS	Strada UNIRII BL. T2a SC. B Ap. 2, MIOVENI,	25240
POPA ILIE	Strada 7 SEPTEMBRIE 1485 BL. P17 SC. A Ap. 4, MIOVENI,	25000
DURDEA ILIE	Strada PARASTI BL. R5 SC. A Ap. 3, MIOVENI,	3192
PETRESCU ION	Strada MUNTENIA BL. M7 SC. D Ap. 9, MIOVENI,	5362
ANA C MIRCEA	Strada MANASTIRII NR. 86, MIOVENI,	4490
CIRSTEA E.DAN	Strada RADU LUI ANGHEL NR. 20, MIOVENI,	3526
TURLOI CONSTANTIN	Calea CAMPULUNGULUI NR. 65, MIOVENI,	7330
SPIRIDON ADRIAN FLORIN	Bulevard DACIA BL. E1 SC. 7 Ap. 11, MIOVENI,	4313
STAN LIVIU	Strada MUNTENIA BL. E3 SC. D Ap. 17, MIOVENI,	3956
OTOBICU DANIEL	Strada CAROL DAVILA BL. N1a SC. B Ap. 16, MIOVENI,	3940
PORUMB MARIUS	Strada LIVEZILOR BL. C3II SC. B Ap. 1, MIOVENI,	22580
BAUER FLORIN CATALIN	Strada STADIONULUI BL. F6 SC. A Ap. 14, MIOVENI,	4683
BADESCU IONUT-ROMEO	Strada MIHAI EMINESCU BL. P17 SC. D Ap. 1, MIOVENI,	3637
NEATA CONSTANTIN	Strada LIVEZILOR BL. C3II SC. C Ap. 2, MIOVENI,	10691
CONSTANTIN MIHAI NICOLAE	Strada 7 SEPTEMBRIE 1485 BL. P19 SC. A Ap. 7, MIOVENI,	3610
COJOCARU A. CONSTANTIN	Strada CAROL DAVILA BL. I4 SC. B Ap. 14, MIOVENI,	24950
PRICHINDEL LEONARD IONUT	Bulevard DACIA BL. D1 SC. 3 Ap. 9, MIOVENI,	4448
RIZEA GEORGE EDUARD	Strada ION PILLAT BL. N4 SC. D Ap. 1, MIOVENI,	26784
ENACHE BOGDAN	Strada FRATII GOLESTI BL. T7 SC. C Ap. 17, MIOVENI,	4096
ILIE STEFAN	Strada MUNTENIA BL. M9 SC. A Ap. 2, MIOVENI,	6350
MARES STELICA	Strada MANASTIRII NR. 55, MIOVENI,	9120
IORDACHE NICOLAE	Strada DEALUL CARPINISULUI NR. 6, MIOVENI,	4400
DRAGOMIR ADRIAN	Bulevard DACIA NR. 109, MIOVENI,	3056
MARES VICTOR	Strada MANASTIRII NR. 55, MIOVENI,	8000
STAN MARIAN	Strada EROILOR BL. I5 SC. A Ap. 14, MIOVENI,	5346
MATEI NICULAE ION	Strada SD. GHEORGHE GOANGA NR. 23, MIOVENI,	8633
PRODAN GEORGE CATALIN	Strada PETRE ZUGRAVU BL. L5 SC. D Ap. 26, MIOVENI,	4929
GHEORGHE ALIN	Strada LIVIU REBREANU BL. A3I SC. B Ap. 17, MIOVENI,	4250
DUMITRU GHEORGHE	Strada PISCUL INALT NR. 13, MIOVENI,	3950
IORDACHE FLORIN	Strada 1 MAI BL. A22 SC. C Ap. 12, MIOVENI,	11962
FRINCU ION	Strada GRADINARILOR BL. P20 SC. B Ap. 9, MIOVENI,	3114
SOCOL LAURENTIU GABRIEL	Strada LOGOFAT STANCIU MIHOVEANU BL. A1 SC. A Ap. 17, MIOVENI,	5234
CARBUNARU MIHAELA FLORINA	Strada CAMPULUNG NR. 44, MIOVENI,	35250
MARIN GABRIEL ALIN	Strada LOGOFAT STANCIU MIHOVEANU BL. A13 SC. D Ap. 19, MIOVENI,	3981
STANESCU LAURENTIU C-TIN	Bulevard DACIA BL. M2c SC. A Ap. 19, MIOVENI,	3034
ILIE MARIA	Strada MUNTENIA BL. M9 SC. A Ap. 2, MIOVENI,	3900
ILIE FLORIN VIOREL	Strada MUNTENIA BL. M9 SC. A Ap. 1, MIOVENI,	9050
DEDIU ADRIAN	Strada MUNTENIA BL. E10 SC. D Ap. 16, MIOVENI,	4053
DRAGUT ION	Bulevard DACIA BL. P1 SC. B Ap. 3, MIOVENI,	3551
MUNTEANU VASILE	Strada MUNTENIA BL. E3 SC. C Ap. 2, MIOVENI,	11104
TOPOR IULIAN CRISTIAN	Strada LOGOFAT STANCIU MIHOVEANU BL. A4 SC. A Ap. 3, MIOVENI,	25000
FLOREA IONEL ALIN	Strada DEALUL VIILOR BL. H5 SC. A Ap. 10, MIOVENI,	3440
VOICHINA IOAN	Calea CAMPULUNGULUI NR. 55, MIOVENI,	8484
ILIE COSTEL MARIAN	Strada MUNTENIA BL. M9 SC. A Ap. 1, MIOVENI,	6680
RUSU TUDOR ADRIAN	Strada GHEORMANULUI NR. 3A, MIOVENI,	3630
STAN ANDREI	Strada MIORITEI BL. A15 SC. E Ap. 19, MIOVENI,	4360
SERBAN BARBU DANIEL	Strada MUNTENIA BL. E10 SC. C Ap. 15, MIOVENI,	7460
ZAVOIANU M. CONSTANTIN	Strada LIVEZILOR BL. C4 SC. A Ap. 6, MIOVENI,	4050
STAN VIOREL	Bulevard DACIA BL. E1 SC. 7 Ap. 16, MIOVENI,	7180
CALIN ALEXANDRU ADRIAN	Strada PETRE ZUGRAVU BL. C3I SC. E Ap. 11, MIOVENI,	4834
ILIE NICOLETA FLORINA	Strada MUNTENIA BL. M7 SC. C Ap. 7, MIOVENI,	10100
COTESCU PAVEL EDUARD	Bulevard DACIA BL. P8 SC. D Ap. 5, MIOVENI,	3160
MOGA NICOLAE DRAGOS	Strada ALEXANDRU DAVILA NR. 25, MIOVENI,	3148
OPREA GEORGE VALENTIN	Strada CATREBOCULUI NR. 16, MIOVENI,	3200
DUMITRU CONSTANTIN OVIDIU	Strada MANASTIRII NR. 64, MIOVENI,	3100
PIRVULESCU ANGHEL	Strada PIETEI BL. E6 SC. A Ap. 3, MIOVENI,	3024
FRATOIU MARINEL ADRIAN	Strada ION PILLAT BL. N3 SC. B Ap. 1, MIOVENI,	5260
MOISE FILOFTEA	Strada ION PILLAT BL. N2 SC. A Ap. 5, MIOVENI,	3400
ARSENE NICOLAE NINEL	Strada DEALUL CARPINISULUI NR. 1, MIOVENI,	4200
STAN GEORGE CRISTIAN	Strada MUNTENIA BL. M8A SC. D Ap. 18, MIOVENI,	4800
DOMSA CATALIN FLORIN	Strada BUGEAC NR. 30A, MIOVENI,	3736
GHEORGHE ROBERTO FLORIN	Strada LOGOFAT STANCIU MIHOVEANU BL. A2 SC. F Ap. 2, MIOVENI,	4000
ARTIN ALIN SILVIU	Strada MUNTENIA BL. E3 SC. C Ap. 15, MIOVENI,	9400
ALBU NICULINA	Strada 7 SEPTEMBRIE 1485 BL. T4 SC. A Ap. 16, MIOVENI,	3800
ALBU ION	Strada 7 SEPTEMBRIE 1485 BL. T4 SC. A Ap. 16, MIOVENI,	4650
STOICA ELENA ALINA	Strada RIUL DOAMNEI NR. 14, MIOVENI,	3650
CUCU ADRIAN	Strada CONSTANTIN MOGA BL. A8bis SC. B Ap. 19, MIOVENI,	25000

Total General: 576522

IMPORTANT!

BIROUL IMPOZITE ȘI TAXE LOCALE AL PRIMĂRIEI MIOVENI ANUNȚĂ:



■ În atenția persoanelor fizice și juridice care dețin autoturisme cu capacitate cilindrică de peste 2000 cmc:

În conformitate cu prevederile Art. 1, alin. 5 din O.U.G. nr. 59/30.06.2010 ce modifică art. 263, alin. 2 din Legea 571/2003 privind Codul Fiscal, cu modificările și completările ulterioare, pentru deținătorii de mijloace de transport – autoturisme – cu capacitate cilindrică de peste 2000 cmc, se stabilesc diferențe de impozit asupra mijloacelor de transport pentru perioada 01.07.2010 – 31.12.2010.

Contribuabilii care sunt înregistrați cu astfel de mijloace de transport sunt rugați să se prezinte la Biroul Impozite și Taxe pentru a lua la cunoștință sumele stabilite ca impozit auto suplimentar, având în vedere faptul că pentru anul fiscal 2010 termenul de plată al diferențelor de impozit rezultate în urma aplicării prevederilor O.U.G. nr. 59/30.06.2010 este 31.12.2010.

■ În atenția persoanelor fizice care dețin mai multe CLĂDIRI inclusiv SPAȚII COMERCIALE

În conformitate cu prevederile art. 1, alin. 1 din O.U.G. nr. 59/30.06.2010 persoanele fizice care au în proprietate mai multe clădiri datorează impozit pe clădiri majorat după cum urmează:

- a) cu 65% pentru prima clădire în afara celei de la adresa de domiciliu;
- b) cu 150% pentru a doua clădire în afara celei de la adresa de domiciliu;
- c) cu 300% pentru a treia clădire și următoarele în afara celei de la adresa de domiciliu.

Facem mențiunea ca nu intră sub incidența art.1 din O.U.G. nr. 59/30.06.2010 persoanele fizice care dețin în proprietate clădiri dobândite prin succesiune legală.

În vederea stabilirii diferențelor de impozit datorate pentru anul 2010 contribuabilii menționați au obligația de a completa și depune la Biroul Impozite și Taxe din cadrul Primăriei orașului Mioveni "Declarația specială de impunere" model ITL 2010/104 - (document disponibil și în cadrul biroului). Termenul de plată al diferențelor de impozit rezultate în urma aplicării prevederilor O.U.G. nr. 59/30.06.2010 este 31.12.2010.

Pentru informații suplimentare vă puteți adresa personalului din cadrul Biroului Impozite și Taxe - Primăria orașului Mioveni.

■ În atenția CONTRIBUABILILOR PERSOANE FIZICE ȘI JURIDICE înregistrați cu bunuri impozabile ÎN CADRUL BIROULUI IMPOZITE ȘI TAXE:

În conformitate cu prevederile Legii 571/2003 privind Codul Fiscal cu modificările și completările ulterioare IMPOZITELE ȘI TAXELE LOCALE (impozit pentru clădiri, teren, auto) SE PLĂTESC ANUAL, ÎN DOUĂ RATE EGALE DUPĂ CUM URMEAZĂ:

Rata 1: până la data de 31 martie 2010;

Rata 2: până la data de 30 septembrie 2010.

Facem mențiunea ca achitarea debitelor după termenele legale atrage stabilirea de majorări pentru plata cu întârziere, cuantumul acestora fiind de 2% pe luna sau fracțiune de lună, conform prevederilor O.U.G. nr. 39/2010, pct. 8.

AVANTAJELE CONTORIZĂRII INDIVIDUALE



Nicolae TUDOSE, Director SC SERVICII EDILITARE PENTRU COMUNITATE MIOVENI SRL

SOLUȚII, MONTAREA DE DISTRIBUITOARE

Încheierea de contracte individuale cu locatarii se va face prin extinderea limitelor de distribuție a instalațiilor de alimentare cu apă la subsolul blocurilor, unde se vor monta distribuitoare și apometre prevăzute cu dispozitive de citire de la distanță.

Sistemul de citire de la distanță se va implementa și la consumatorii din cartierul Colibași, în etapa viitoare, urmând ca și ceilalți consumatori să beneficieze de acest sistem modern de citire.

Pentru eficientizarea activității de citire a apometrelor, este de dorit ca toți consumatorii să aibă montați contori de tipul cerut de operator, contor clasa C.

Montarea de distribuitoare făcută cu SC Servicii Edilitare pentru Comunitate prezintă mai multe avantaje:

- plata în 2 rate, costul unui distribuitor pe apartament fiind cuprins între 40 -45 lei.
- prin SC Servicii Edilitare pentru Comunitate se pot efectua și lucrări de instalații de la distribuitor până în apartament, oferindu-se o garanție de 1 an.

Facturile se vor emite numai pe baza consumului indicat de apometrele aflate la subsolul blocului (vezi imaginea nr. 1). Se vor elimina astfel situațiile în care citirea contoarelor montate în interiorul apartamentelor este îngreunată de lipsa de cooperare a locatarilor.

Se cunosc situații în care unii refuză constant să declare consumul lunar de apă iar acesta este suportat de către ceilalți locatari de pe scara blocului ori situații în care nu se declară consumul real înregistrat de apometrul interior și astfel

“ *Facturarea individuală are foarte multe avantaje dar cel mai important este acela că locuitorii nu mai depind unii de alții, cine nu plătește, nu primește apă, fără ca ceilalți vecini să fie afectați. În această situație, vecinii plăteau și pierderile care nu le aparțineau, ceea ce nu este normal.* ”

Nicolae TUDOSE, DIRECTOR SC SERVICII EDILITARE PENTRU COMUNITATE MIOVENI SRL

există diferențe între cantitatea de apă înregistrată de către contorul general de la scara blocului (imaginea nr. 2) și cantitatea totală de apă comunicată de către locatari.

Pe fondul crizei actuale, miovenarii sunt interesați și la cât se ridică prețul unei contorizări individuale.

Valoarea contorului de apă și taxa de montare sunt estimate la suma de 200 - 260 lei de apartament, cu mențiunea că întocmirea contractului individual, verificarea metrologică și reparațiile echipamentului de măsurare sunt suportate de către operator.

Facturile se vor emite numai pe baza consumului indicat de apometrele aflate la subsolul blocului. Se vor elimina astfel situațiile în care citirea contoarelor montate în interiorul apartamentelor este îngreunată de lipsa de cooperare a locatarilor.

DATORIILE MARI VOR DUCE LA DEBRANȘAREA RĂU-PLATNICILOR

SC SERVICII EDILITARE PENTRU COMUNITATE, are de recuperat datoriile foarte mari de la Asociațiile de Locatari, operatorul local trecând deja la sistarea alimentării cu apă a clienților rău-platnici eșalonat în ordinea vechimii și a mărimii sumelor restante.

SC SERVICII EDILITARE PENTRU COMUNITATE dorește debransarea numai a consumatorilor rău-platnici, această situație fiind posibilă acolo unde există montat un distribuitor. În blocurile unde nu există un astfel de distribuitor de comun acord cu asociațiile de locatari vom proceda la montarea lor, urmând a recupera costurile în două rate lunare așa cum am spus la începutul discuției.

TREBUIE ÎNCHEIATE CONTRACTE INDIVIDUALE

Reprezentanții Asociațiilor de Locatari din orașul Mioveni care nu au datorii, sunt așteptați să vină la sediul societății din B-dul Dacia, la Școala Veche pentru încheierea de contracte individuale.

Florina OPREA

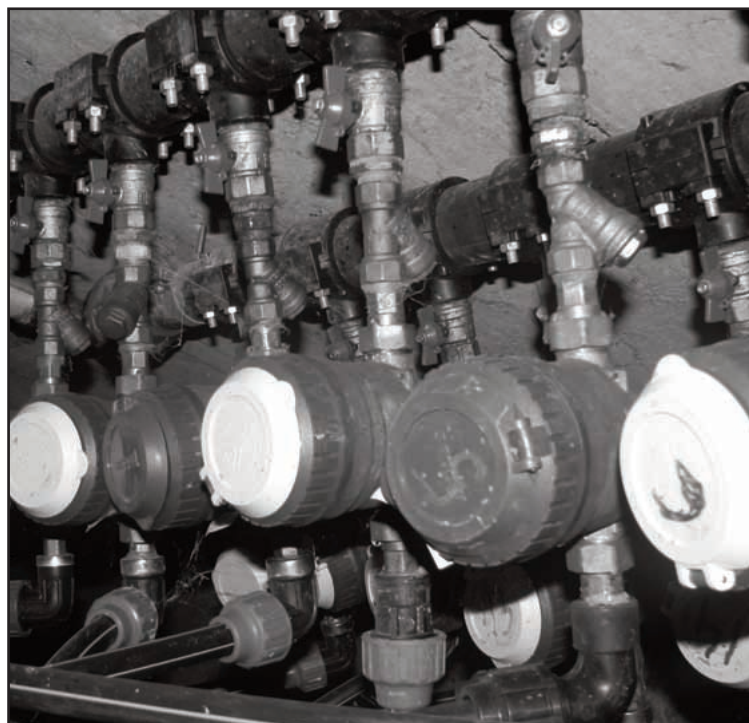

Apometrele aflate la subsolul blocului vor fi cele pe baza cărora se va factura consumul

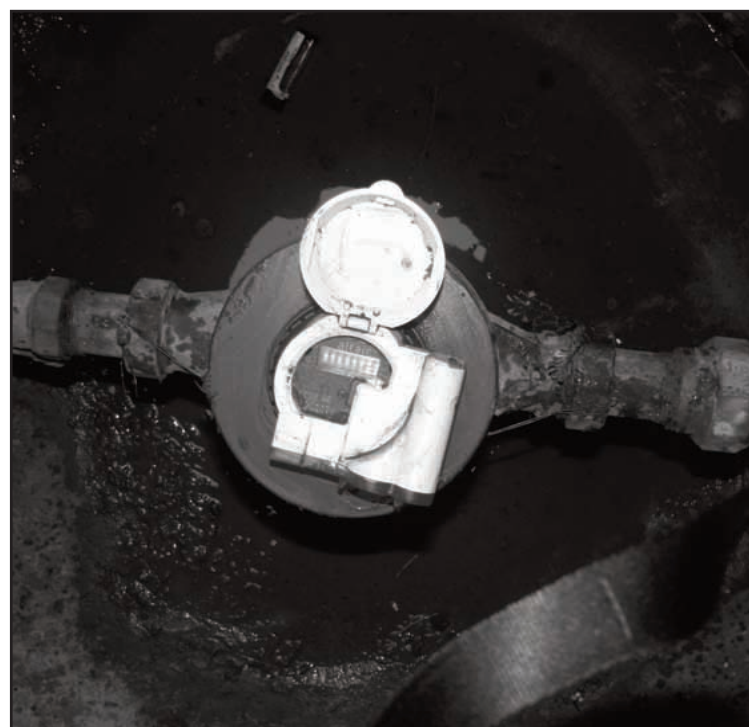

Contor general

În 2011,

DN73D va intra în reparații

Afectat grav de fluxul greu de trafic, în special din cauza mașinilor de tonaj mare ce tranzitează zona spre uzina DACIA, podul peste Râul Doamnei cât și întreg tronsonul DN73D ce traversează orașul Mioveni necesită reparații majore.

DN73D, principala cale de acces în oraș, ce face legătura între Mioveni și Pitești, a fost preluat în administrarea Companiei naționale de autostrăzi și drumuri naționale din România (CNADNR) de la Consiliul Județean Argeș în anul 2004. De la preluare au fost executate pe acest drum lucrări de întreținere, cea mai importantă fiind repararea podului peste Râul Doamnei, grav deteriorat din cauza unei calamități, prin consolidarea infrastructurii, realizarea unui prag pe fund, apărări pe maluri și refacerea căii pe pod.

Primăria Mioveni a înaintat o adresă

către Ministerul Transporturilor și Infrastructurii privind necesitatea reparării tronsonului. În 2010, din cauza bugetului redus, au fost executate numai lucrări de întreținere curentă (plombarea gropilor), urmând ca în această iarnă să se execute tot lucrări de întreținere specifice anotimpului rece. Pentru anul 2011, însă, Direcția Regională de Drumuri și Poduri București a dat asigurări că va include în programul lucrărilor de întreținere executarea unui covor bituminos pe sectorul DN 73D ce traversează orașul.

Luliana NEDELCU

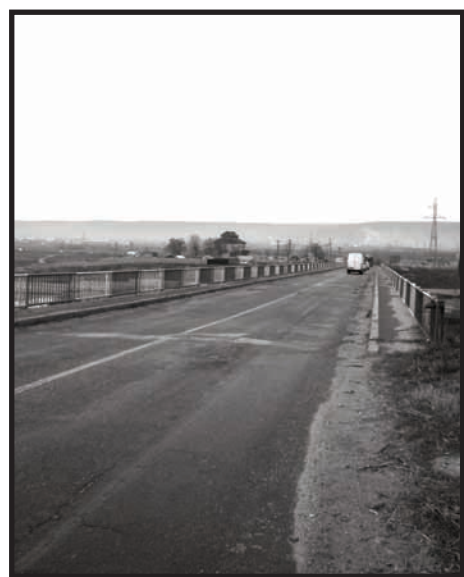

EVALUAREA ACTIVITĂȚII POLIȚIEI ORAȘULUI MIOVENI

În perioada ianuarie – septembrie 2010

În anul 2010, efectivele de poliție din orașul Mioveni au acționat prioritar pentru îndeplinirea Obiectivelor stabilite în Programul de Guvernare 2009 - 2012.

1. Creșterea gradului de siguranță și protecție pentru cetățeni, combaterea infracționalității, a criminalității transfrontaliere.

2. Creșterea autorității structurilor de poliție, consolidarea activității de ordine publică prin realizarea unui sistem integrat cu participarea instituțiilor abilitate.

3. Modernizarea și optimizarea activităților criminalistice.

4. Îmbunătățirea suportului material și logistic necesar îndeplinirii corespunzătoare a sarcinilor profesionale

5. Îmbunătățirea imaginii instituției și a polițistului.

6. Asigurarea aderării la spațiul Schengen.

Poliția orașului MIOVENI are următoarele atribuțiuni:

- organizează și desfășoară activitatea de cunoaștere a situației operative de poliție pe teritoriul orașului, asigurând prevenirea și combaterea infracțiunilor și faptelor antisociale;

- identifică și iau în evidență persoanele despre care există date că pregătesc, săvârșesc ori au comis fapte penale, verificând activitatea acestora;

- asigură îndeplinirea obligațiilor ce revin poliției pentru acordarea sprijinului de specialitate în organizarea pazei pe teritoriul orașului;

- execută activități de cercetare penală, criminalistică, de constatare și sancționare contravențională în cazurile și condițiile prevăzute de lege, controlul participanților la traficul rutier local;

- execută dispoziții stabilite în

actele procedurale (mandate de aducere, mandate de arestare preventivă, de executare a pedepsei) și acționează pentru urmărirea, prinderea și arestarea celor în cauză, pe care îi conduc la locurile de reținere organizate de Inspectorat;

- asigură menținerea ordinii și liniștii publice pe teritoriul orașului;

- acționează pentru prevenirea și combaterea faptelor de natură judiciară.

1. Infracțiuni sesizate pe raza orașului Mioveni de la începutul anului :

- au fost sesizate 825 infracțiuni, față de perioada similară a anului trecut (822).

Din interpretarea comparativă a datelor statistice privind infracționalitatea sesizată pe principalele genuri, rezultă următoarele :

- infracțiuni economice: (171);

- infracțiuni judiciare: (410).

- infracțiuni de altă natură: (244);

Referitor la infracțiunile sesizate contra persoanei 186 se constată o usoară scădere comparativ cu anul trecut (194) din care 140 de la Penitenciarul Colibași (75%).

2. Infracțiunile pentru care s-a dispus începerea urmăririi penale înregistrează o creștere (345) față de anul 2009 (241), cauzată în principal infracțiunilor de natură economică (75) judiciară (159) și a celor de altă natură (111).

3. Persoane cercetate

- numărul persoanelor cercetate a crescut (286), față de aceeași perioadă a anului 2009 (207);

principală caracteristică a per-



soanelor cercetate pentru săvârșirea de infracțiuni este lipsa ocupației, peste 50 % dintre acestea nu au un venit asigurat;

- delincvența în rândul tinerilor (între 18 și 30 de ani) înregistrează o pondere de 30% și a minorilor cercetați pentru comiterea unor fapte penale (majoritatea din categoria de vârstă 14-18 ani), reprezintă circa 4%;

4. Infracțiuni stradale

Infracțiunile comise în stradă au înregistrat o scădere (54) față de anul precedent, reprezentând doar 1,08% din totalul faptelor penale sesizate.

5. Infracțiuni pe linie rutieră:

Efectivele de poliție rutieră au constatat 76 de infracțiuni din care 56 la regimul circulației.

În această perioadă au fost apli-

cate 2717 sancțiuni contravenționale față de anul trecut (1756)

- au fost reținute în vederea suspendării 292 permise de conducere, din care 39 pentru consum de bauturi alcoolice .

- au fost reținute 303 de certificate de înmatriculare;

- 26 accidente de circulație cu victimă;

- 175 de la 347 evenimente rutiere protocolate;

6. Infracțiuni silvice:

- Sesizate 32

- Constatate 44

7. STĂRI CONFLICTUALE:

În perioada ianuarie - septembrie 2010 au fost înregistrate 460 de cazuri, din care 45 de natură intrafamilială.

**VIZITAȚI SITUL
PRIMĂRIEI ORAȘULUI MIOVENI**

www.primariamioveni.ro

■ Informații utile ■ Proiecte și Hotărâri ale Consiliului Local ■ Anunțuri importante ■

Norme obligatorii pentru cetățeni privind întreținerea și curățenia localității

În scopul îndeplinirii atribuțiilor și responsabilităților în domeniul protecției mediului în condiții de protecție a sănătății populației și a mediului, prevăzute de OUG nr. 195/2005, legea nr. 132/2010 privind colectarea selectivă a deșeurilor, legea nr. 426/2001 pentru aprobarea OUG nr. 78/2000 privind gestionarea deșeurilor, cetățenii sunt obligați să respecte următoarele:

- abandonarea, înlăturarea, precum și orice alte operațiuni neautorizate privind gestionarea deșeurilor, care ar putea aduce prejudicii sănătății și mediului este interzisă;
- orice persoană fizică sau juridică este obligată să încheie contract de prestări servicii cu unități specializate pentru preluarea și transportul deșeurilor la locuri autorizate;
- să nu repare și să nu execute lucrări de întreținere la autovehicule pe spații verzi, trotuare, parcuri sau alte locuri de utilitate publică;
- să nu producă tăieri neautorizate ale arborilor și arbuștilor;
- distrugerea spațiilor verzi prin poluare cu ape reziduale, deșeuri de producție sau alte substanțe nocive;
- aruncarea pe spațiile verzi de mase plastice, hârtii, sticle, resturi menajere sau orice alte deșeuri;
- să întrețină și să curețe canalele deschise (șanțuri, rigole) care străbat zonele

populate aflate în perimetrul curților și gospodăriilor proprietate personală sau închiriate și a agenților economici de orice fel;

- spălarea în cursurile de apă, lângă fântânile publice, sau pe malurile râurilor precum și în alte locuri publice a autovehiculelor este interzisă;
- adăposturile pentru creșterea animalelor se amplasează la cel puțin 10 m de cea mai apropiată locuință și se exploatează în așa fel încât să nu producă poluarea mediului sau disconfort vecinilor;
- să îndepărteze apele uzate menajere provenite de la locuințele neracordate la un sistem de canalizare în fose septice vidanjabile;
- să nu arunce obiecte, reziduuri menajere sau alte lichide din balcoane sau ferestre;

Sticlă colorată sau albă	Hârtie și carton	Metal și mase plastice
VERDE	ALBASTRU	GALBEN

- să nu arunce hârtii, resturi de țigări, coji de semințe, sticle sau ambalaje de altă pe alei, parcuri, zone verzi, pe trotuare ori străzi;
 - este interzis aruncarea sau depozitarea pe străzi, terenuri virane, în albiile râurilor sau pe malurile cursurilor de apă, canalelor deschise și în rigolele pentru scurgerea apelor pluviale, precum și în alte locuri publice, a deșeurilor menajere sau altor reziduuri;
 - colectarea selectivă a deșeurilor prin punerea deșeurilor în eurocontainere/europubele corespunzător, conform tabelului de mai jos.
- În cazul în care nu veți respecta aceste prevederi se va trece la sancționarea contravențională a celor vinovați prin aplicarea prevederilor HCL nr. 150/2007 și a legii nr. 426/2001 privind regimul deșeurilor.**

Scurt și la OBIECT



Până la finele anului 2010, autoritățile locale și-au propus finalizarea următoarelor investiții:

- canalizare cartier Racovița și cartier Colibași;
- sediul nou Creșă Cămin – zona A-uri;
- crearea a peste 200 de locuri de parcare;
- extindere rețele electrice și iluminat public;
- parcuri pentru agrement cu aparate specifice;

- teren de sport sintetic în cartierul Colibași, la școală;
- turanare covor asfaltic pe aproximativ 3 km;
- lucrări de envelopare termică și întreținere la școlile din localitate. Anul viitor vor începe lucrările:
- restilizarea platoului din centrul civic;
- restilizarea și lărgirea de la două la patru benzi a tronsonului Gubavu – Bemo (DN 73).

PRESELECȚIE FOTBAL PENTRU COPII



CS MIOVENI, organizează preselecție fotbal pentru copii născuți între 1999 - 2003, în fiecare marți și vineri, orele 18.00, la Grupul Școlar Colibași.

VIZITAȚI www.csmioveni.ro



Centrul Cultural Mioveni pune la dispoziție spre închiriere autocarul marca Iveco, cu 49 + 2 locuri pentru organizarea de excursii în țară. Preț 4 lei/km. Cei interesați ne pot contacta la tel/fax: 0348.445.856 sau la sediul din Str. Tudor Mușatescu, bl. V2B, parter.

Două medalii noi pentru secția de box a CS MIOVENI



Campionatul Național de box pentru cadeți s-a desfășurat în perioada 18 - 24 octombrie 2010 în sala de sport de la Școala Generală „Nanu Muscel” din Câmpulung concursul desfășurându-se pe 18 categorii de greutate.

Competiția a fost destinată sportivilor

născuți în anii 1996 și 1997 fiind organizat în conformitate cu regulamentul Asociației Internaționale de Box Amatori și a avut drept scop depistarea pugiliștilor talentați în vederea cooptării lor în loturile naționale.

La competiție au participat circa 170 sportivi, din Vâlcea, Sibiu, Arad, Bacău, Năvodari și Argeș.

Sportivii CS Mioveni au obținut 2 medalii prin Dumitru Mihai la categoria 40 kg medalie de argint, și prin Niță Iulian Marian la categoria 65 kg, medalie de bronz.

Secția de box a CS Mioveni este condusă de către Cîmpean Daniel și are în componență 12 sportivi legitimați.

Pentru cei care iubesc acest sport și doresc să facă performanță se pot înscrie la Casa Sindicatelor Dacia, acolo unde se antrenează sportivii secției de box a CS Mioveni, de L-V între orele 9.00-11.00 și 16.00-18.00.

Florina OPREA